ASSEMBLAGGIO PARENTAL CONTROL. Serie Android.

Istruzioni di montaggio passo-passo con Google Family Link (Samsung, Xiaomi, Pixel, Oppo e altri).

5 GUIDE | **~40 minuti** | **Rev: novembre 2026**

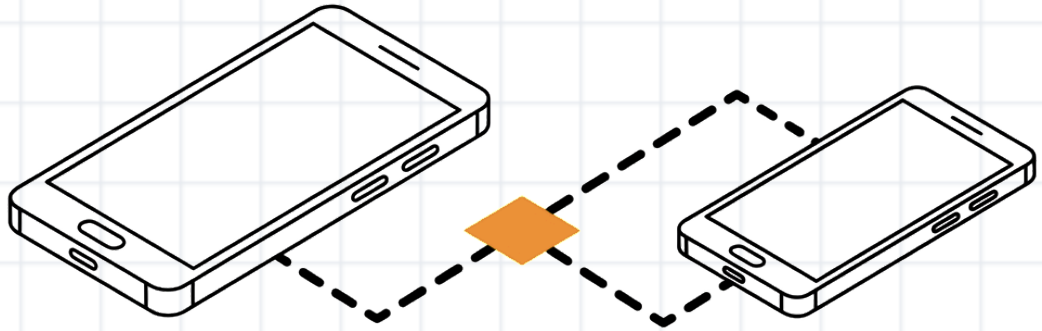

PATTI DIGITALI
CERNUSCO SUL NAVIGLIO

Sistema: Android 7+ con app Google Family Link
Rev: novembre 2026
Tempo di assemblaggio stimato: ~40 minuti

L'INVENTARIO (Componenti necessari)

1x Smartphone Genitore (Android o iPhone).	**1x** Smartphone Figlio (Android, sbloccato).	**1x** Account Google Genitore (email e password).	**1x** Carta di credito (per il consenso del genitore sotto i 14 anni, €0 addebito).

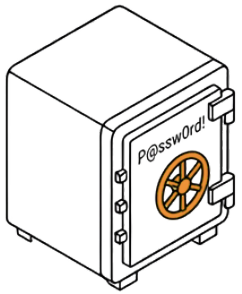

Password Google robusta + verifica in 2 passaggi.

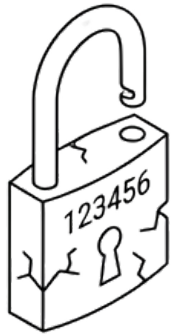

Niente 123456, compleanni o password condivise.

LEGENDA (Istruzioni di lettura)

- Dispositivo
- Family Link
- Tempo senza schermo
- Tempo di utilizzo / limiti
- Password / codice
- Posizione
- Play Store / App Store
- Siti web (Chrome)
- Verifica / Collaudo riuscito
- Attenzione / Punto critico

PRIMA DI INIZIARE (Avvertenze di montaggio)

1. Su Android si usa un'app, non le impostazioni del telefono del figlio.

Userai un'app gratuita che si chiama **Google Family Link**. La installi sul tuo telefono (non su quello di tuo figlio) e da lì gestisci tutto a distanza. È il modo previsto da Google per il controllo parentale ed è universale per qualsiasi marca di Android.

2. La protezione passa dalla tua password Google.

Le restrizioni sono protette dal tuo account Google: solo chi conosce la tua password può modificarle. Per questo è fondamentale avere una password Google robusta (non 123456, non il tuo compleanno, non una parola del dizionario) e attivare la **verifica in due passaggi**, che aggiunge un secondo livello di sicurezza (codice via SMS o app) e impedisce che qualcuno entri anche se scopre la password.

3. Il telefono di tuo figlio può essere di qualsiasi marca.

Samsung, Xiaomi, Oppo, Huawei, Google Pixel, Motorola: Family Link funziona su tutti. Alcune marche offrono strumenti aggiuntivi loro (Samsung Kids, Xiaomi Digital Wellbeing) che si sommano a Family Link. Per semplicità, queste guide usano solo Family Link, che è universale.

4. L'età conta.

In Italia l'età minima per gestire da soli un account Google è **14 anni**. Se tuo figlio non ha ancora un account Google lo crei tu; se ce l'ha già, aggiungi la supervisione (dai 14 anni serve il suo consenso). Nella Guida 1 trovi entrambi i percorsi.

Lo sapevi? Il parental control gratuito sulla SIM

Per legge (art. 7-bis DL 28/2020) e secondo le linee guida AGCOM (delibera 9/23/CONS), gli operatori telefonici e internet devono offrire **gratis** un filtro per i contenuti non adatti ai minori (siti per adulti, gioco d'azzardo, violenza...). Sulle SIM intestate a un minore o nelle offerte per minori deve essere **già attivo**. Possono attivarlo, configurarlo o disattivarlo solo il titolare maggiorenne del contratto o chi esercita la responsabilità genitoriale. Chiedi al tuo operatore: si somma alle impostazioni di queste guide. Attenzione: protegge solo la connessione di quell'operatore (dati della SIM o rete di casa), non il Wi-Fi di altri.

Fonte: agcom.it — Tutela dei minori: parental control

1 FONDAMENTA: Il Collegamento. [1/3]

Il pezzo che collega tutto: si monta una volta sola.

Livello: Intermedio (20 min). **Sensibilità:** Media 🟡

PARTE 1 · Prepara il tuo telefono

1



Apri Play Store (o App Store se hai iPhone).

2



Cerca Family Link e installala (gratis, di Google).

3



Apri l'app Family Link.

4



Inizia → accedi con il TUO account Google.

5



Configura per un bambino: Sì → Avanti.

PARTE 2A · NON ha un account

A1



Ha già un account Google? No.

A2



Tocca **Crea un account per tuo figlio**.

A3





Nome e data di nascita REALE.

1 FONDAMENTA: Il Collegamento. [segue 2/3]

Il pezzo che collega tutto: si monta una volta sola.

Livello: Intermedio (20 min). **Sensibilità:** Media 🟡

A4



Scegli l'indirizzo @gmail.com (niente soprannomi).

A5



Crea la sua password e scrivila.

A6



Accetta termini e consenso genitoriale.

A7



Consenso del genitore (es. carta): €0 addebito.

A8



Account pronto: vai alla Parte 3.

B1 PARTE 2B · HA GIÀ un account



Ha già un account Google? Sì.

B2



Inserisci l'email Google di tuo figlio.

B3



Prendi il telefono di tuo figlio.

1 FONDAMENTA: Il Collegamento. [segue 3/3]

Il pezzo che collega tutto: si monta una volta sola.

Livello: Intermedio (20 min). **Sensibilità:** Media 🟡

B4

Sul suo telefono: Impostazioni > Google > Tutti i servizi > Controllo genitori.

Impostazioni › Google › Tutti i servizi › Controllo genitori

B5

Iniziamo → scegli il suo account.

B6

Accedi con il TUO account Google e segui le istruzioni.

B7

Tuo figlio dà il suo consenso.

6 PARTE 3 · solo dopo 2A

Sul suo telefono rimuovi eventuali altri account Google.

7

Aggiungi il nuovo account: Password e account > Aggiungi > Google.

Impostazioni › Password e account › Aggiungi account › Google

8

Segui la procedura guidata.

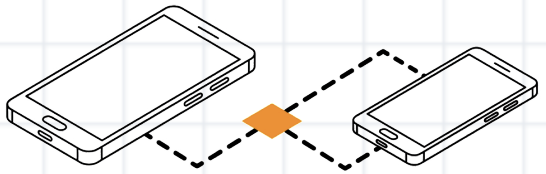

Collaudo

Sul telefono di tuo figlio leggi "Supervisionato da [tua email]". Sul tuo, Family Link mostra il suo nome e il tempo di utilizzo di oggi (all'inizio 0 min, è normale).

2 IL COPRIFUOCO: Tempo senza schermo.

Il telefono va a dormire a orario fisso.

Livello: Principiante (3 min). **Sensibilità:** Bassa 🟢

1

Apri **Family Link** sul tuo telefono.

2

Seleziona tuo figlio in alto a sinistra.

3

Tempo di utilizzo > Programmazioni.

Family Link › Tempo di utilizzo › Programmazioni

4

Attiva **Tempo senza schermo**.

5

Imposta Ora di inizio (22:00) e Ora di fine (07:00).

6

Applica a tutti i giorni (o giorno per giorno) → Fine.

7

(Opz.) App consentite: lascia l'app dei messaggi.



Collaudo

All'orario di inizio il telefono di tuo figlio si blocca e la maggior parte delle app non si apre. Test rapido: imposta il blocco tra "ora" e "ora + 5 minuti", verifica, poi rimetti l'orario reale.

3 LE DOSI: Limiti per le app.

Tetto giornaliero per app. Finito il tempo, l'app si chiude fino a domani.

Livello: Principiante (4 min). **Sensibilità:** Media

1

Family Link → tuo figlio.

2

Tempo di utilizzo > Limiti di tempo > Limiti per le app.

Tempo di utilizzo › Limiti di tempo › Limiti per le app

3

Tocca l'app da limitare (es. YouTube).

4

Scegli: Tempo illimitato, Imposta limite o Bloccata.

5

Imposta limite: ore e minuti → Fine.

6

Ripeti per altre app se vuoi (Instagram, giochi, ecc.).

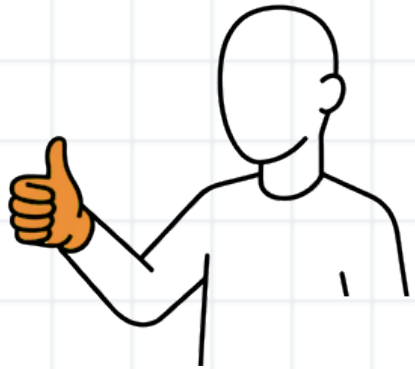

Collaudo

Sul telefono di tuo figlio, quando il tempo è esaurito, l'app limitata si ferma e non si apre più fino al giorno dopo.

4 IL FILTRO: Store, Web e Video.

Passa solo quello che è adatto alla sua età.

Livello: Principiante (8 min). **Sensibilità:** Media 🟡

PARTE 1 · Google Play

1 Family Link → tuo figlio → Controlli.

2 Tocca **Google Play**.

3 App e giochi: scegli il PEGI (es. PEGI 12).

4 Film e TV: età. Libri: limita gli espliciti.

5 Richiedi approvazione per: Tutti i contenuti.

PARTE 2 · Filtri Chrome

6 Google Chrome e web: Prova a bloccare i siti con contenuti espliciti.

Controlli › Google Chrome e web

7 (Opz.) Gestisci siti: approvati / bloccati.

PARTE 3 · YouTube e Ricerca

8 YouTube: Bambini più grandi (9+), Adolescenti (13+)...

9 Ricerca Google: SafeSearch su Filtra.

Controlli › Ricerca Google

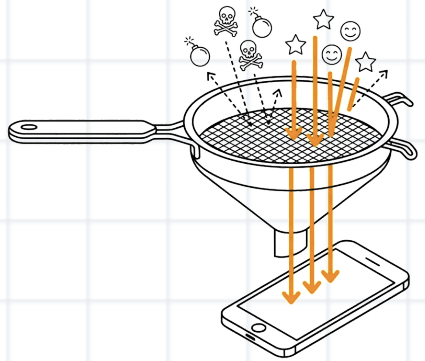

Collaudo

Prova a scaricare un'app dal Play Store di tuo figlio: ti arriva la richiesta di approvazione. Un sito per adulti su Chrome appare "bloccato".

5 IL RADAR: Posizione e Chiave d'emergenza.

Posizione, report settimanali e la chiave per sbloccare al volo.

Livello: Principiante (5 min). **Sensibilità:** Media 🟡

PARTE 1 · Attivare la posizione

1

Scheda Posizione → Configura la localizzazione.

Family Link › Posizione › Configura la localizzazione

2

Tocca **Avanti** → **Attiva**.

3

Sul suo telefono scegli "Consenti sempre".

4

Vedi la mappa. (Opz.) Luoghi della famiglia.

PARTE 2 · Leggere i report

5

Scheda Tempo di utilizzo: oggi, settimana, app più usate.

PARTE 3 · Codice accesso genitori

6

In Family Link, seleziona il profilo di tuo figlio in alto a sinistra.

7

Tocca Codice accesso genitori: leggi il codice.

8

Digitalo sul suo telefono: si sblocca.

Collaudo

Sul tuo telefono vedi la mappa con la posizione attuale di tuo figlio, leggi i numeri di utilizzo e puoi generare in ogni momento il Codice accesso genitori.

MISURE RACCOMANDATE: Taglie per Età.

Punti di partenza per le Guide 2, 3 e 4. (*) PEGI 12 solo per singole app che hai controllato.

Parametro	6-8 Anni	9-11 Anni	12-14 Anni	15+ Anni
Tempo senza schermo	20:00-07:00	21:30-07:00	23:00-06:30	Dialogo
Play Store (app)	PEGI 7	PEGI 7 (*)	PEGI 12	PEGI 16
Chrome	Solo siti approvati	Blocca espliciti	Blocca espliciti	Blocca espliciti
YouTube	YouTube Kids	Bambini più grandi	Adolescenti	Adolescenti più grandi
Social (TikTok, Instagram)	Non consigliato	Non consigliato	30-60 min/giorno	Libero/Pattuito



Più restrittivo non significa più sicuro. Se stringi troppo le viti, tuo figlio cercherà di romperle. L'obiettivo è l'uso consapevole, non la prigione.

RISOLUZIONE PROBLEMI (TROUBLESHOOTING)

L'assemblaggio non risponde ai comandi? Trova qui l'errore.



Sintomo:	Soluzione
Figlio bypassa il blocco notturno?	→ Family Link > Controlli > Dispositivi > suo telefono: Modifica data e ora disattivata. Sul suo telefono niente Utente ospite.
Il radar posizione non si aggiorna?	→ Verifica che il GPS (Posizione) sia acceso sul telefono del figlio, con permesso "Sempre" e rete internet.
Posso leggere le sue chat?	→ NO. Google tutela la privacy dei testi. Family Link controlla il tempo di utilizzo, non i contenuti.
Un'app non si trova nella lista?	→ Family Link mostra solo le app installate sul suo telefono. Aspetta un po' e riprova.

ISPEZIONE FINALE (CHECKLIST)

Verifica strutturale di fine montaggio

- [ ] Family Link installata sul tuo telefono e collegata all'account di tuo figlio
- [ ] La tua password Google è robusta e hai attivato la verifica in due passaggi
- [ ] Tempo senza schermo impostato per la notte (es. 22:00–07:00)
- [ ] Almeno un limite per un'app (TikTok, Instagram, giochi)
- [ ] Filtro Play Store impostato per età
- [ ] Richiedi approvazione per nuove app attivato
- [ ] Chrome su "Prova a bloccare i siti con contenuti espliciti" o più stretto
- [ ] YouTube sul livello adatto all'età
- [ ] SafeSearch attivo sulla Ricerca Google
- [ ] Posizione attiva e spiegata a tuo figlio
- [ ] Parlato con tuo figlio delle regole e del perché — non solo del cosa

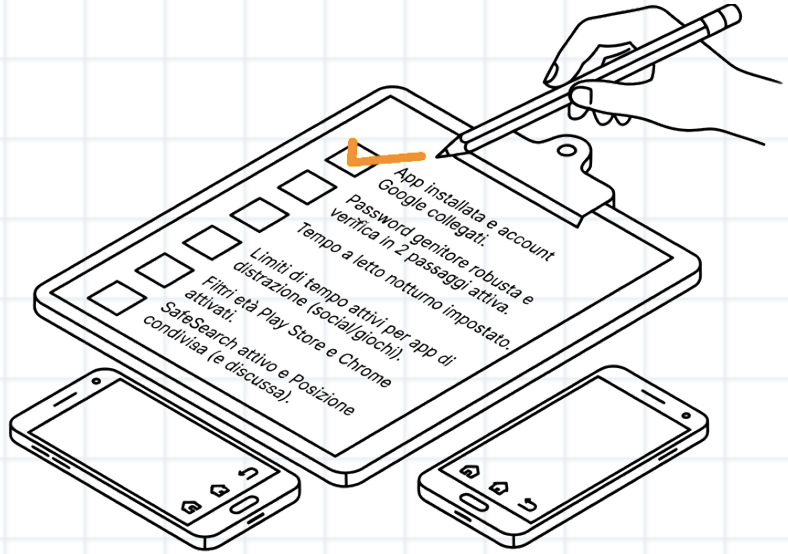

Avvertenza di Manutenzione Programmata: Ogni 6 mesi rivedi le impostazioni: tuo figlio cresce e le regole vanno adattate.

GUIDE FACILI AL PARENTAL CONTROL · REV NOVEMBRE 2026